

RIPOSTE À L'ÉPIDÉMIE DE COVID-19 AU CONGO

SITREP N° 130 DU 10 FEVRIER 2021

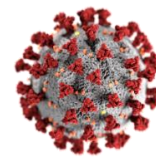

| | |
|---|--------------------------|
| DATE DE NOTIFICATION DU 1 ^{ER} CAS | 14 MARS 2020 |
| PERIODE RAPPORTEE | DU 06 AU 09 FEVRIER 2021 |
| DATE DE PUBLICATION | 10 FEVRIER 2021 |

I. FAITS SAILLANTS

- 1361 personnes ont été testées ;
- 65 nouveaux cas confirmés de COVID-19 ont été enregistrés au cours des quatre (4) derniers jours ;
- 48 nouveaux cas à Brazzaville ;
- 17 nouveaux à Pointe Noire ;
- Tenue d'atelier d'actualisation du plan national de vaccination contre la COVID-19.

I. SITUATION EPIDEMIOLOGIQUE AU CONGO AU 09 FEVRIER 2021

| | | | |
|-------------------------------|---------------------------|--|---------------------------------|
| CAS CONFIRMES 8 419 | CAS GUERIS 7012 | NOMBRE DE PERSONNES TESTEES 93 962 | DECES 123 |
| NOUVEAUX CAS 65 | CAS ACTIFS 1273 | CAS IMPORTEES 50 | TRANSFERES 11 |
| | | | TAUX DE LETALITE 1,5% |

➤ Situation de l'épidémie dans la période du 06 au 09 février 2021

- 1361 personnes ont été testées dans trois (3) départements : **Brazzaville, Pointe-Noire et Pool**, 65 résultats se sont révélés positifs, taux de positivité de 4,76% (-2,48%);
- A Brazzaville, 830 personnes ont été testées, 48 résultats se sont révélés positifs, taux de positivité : 5,78% (-1,54%)
- A Pointe Noire, 529 personnes ont été testées, 17 résultats se sont révélés positifs, taux de positivité 3,21% (-3,46%);
- Dans le Pool, 2 personnes ont été testées négatives;

- Aucun prélèvement n'a été réalisé dans les neuf (09) autres départements qui sont restés silencieux.

Les principales caractéristiques des 65 cas positifs sont les suivantes : 40 sont des hommes et 25 des femmes, soit un ratio homme-femme de 1,6. La moyenne d'âge est de 41,69 ans. Le patient le moins âgé a 8 ans et le plus jeune est âgé a 66 ans.

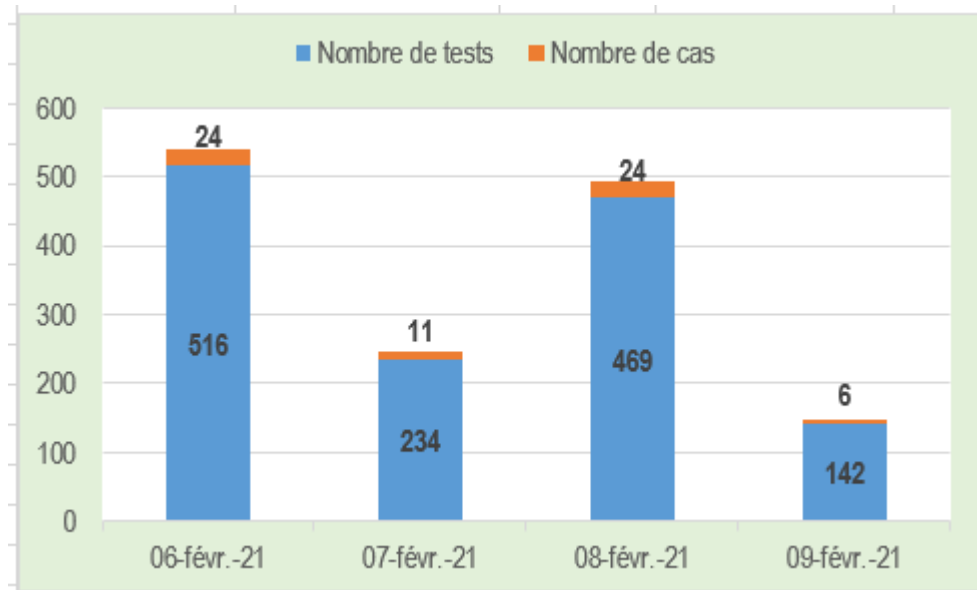

Figure 1 : Répartition du nombre de cas du 06 au 09 février 2021

Du 1^{er} janvier 2021 au 09 février 2021, les taux de positivité journaliers oscillaient entre 20,0% et 4,2% (**Figure 2**). Globalement, les taux les plus élevés ont été rapportés à Brazzaville, comparés à ceux de Pointe Noire (**Figure 3 et Figure 4**).

⇒ **Suivi hebdomadaire de l'évolution du taux de positivité du 01 janvier au 09 février niveau national**

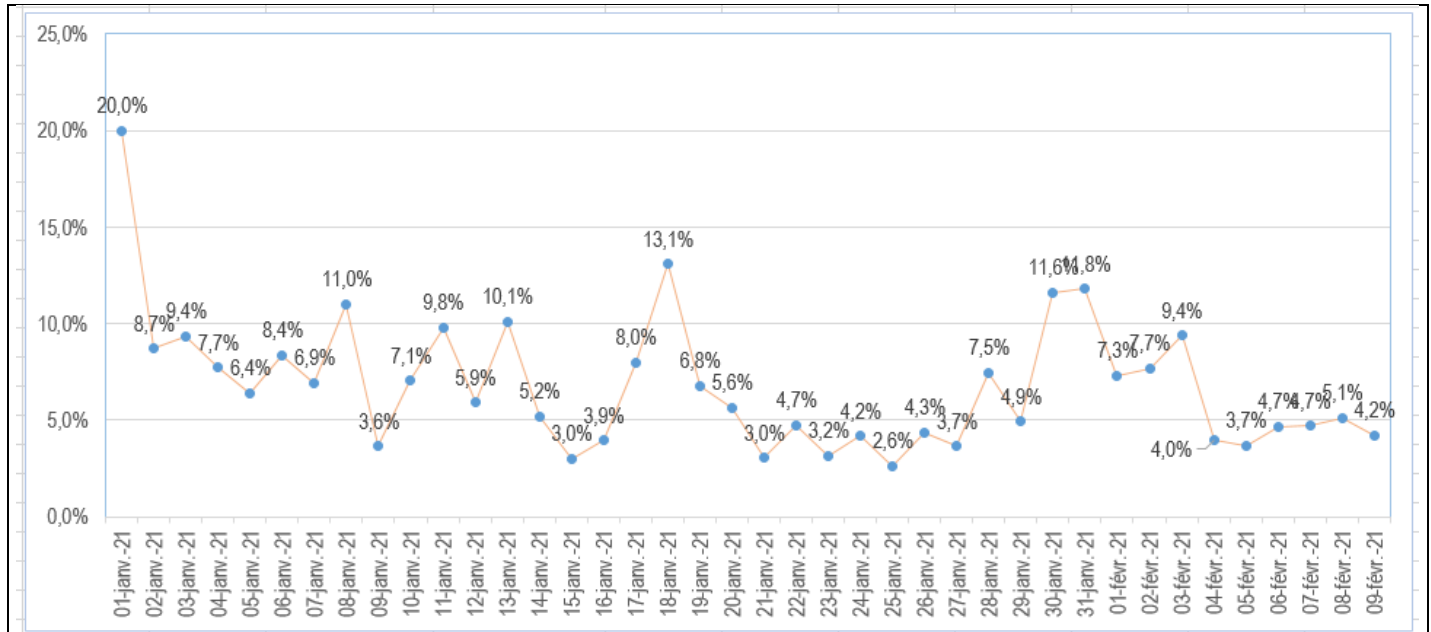

Figure 2 : Evolution journalière du taux de positivité des prélèvements COVID-19 au Congo, du 01 janvier 2021 au 09 février 2021

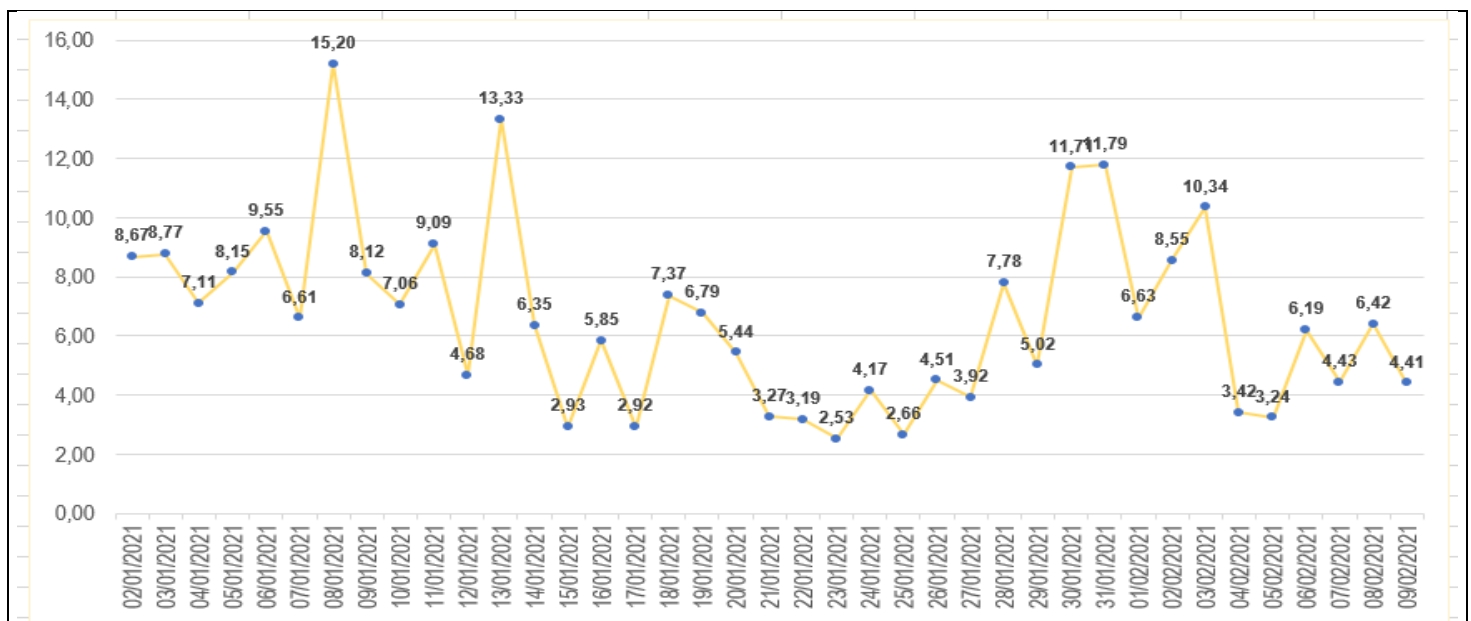

Figure 3 : Evolution journalière du taux de positivité des prélèvements COVID-19 à **Brazzaville**, du 01 janvier 2021 au 09 février 2021

- ⇒ **Suivi hebdomadaire de l'évolution du taux de positivité du 01 janvier au 09 février 2021, Brazzaville**
- ⇒ **Suivi journalier de l'évolution du taux de positivité du 01 janvier au 09 février 2021, Pointe-Noire**

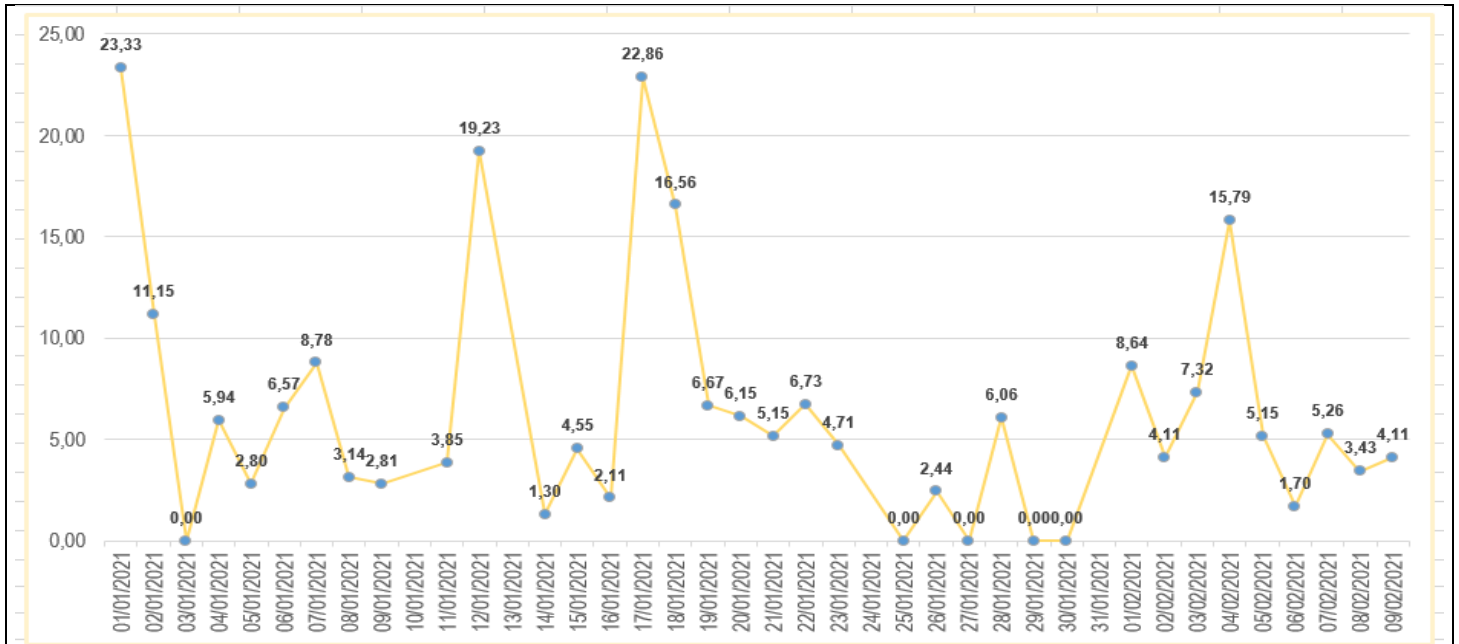

Figure 4 : Evolution journalière du taux de positivité des prélèvements COVID-19 à **Pointe-Noire**, du 01 janvier 2021 au 09 février 2021

➤ **Situation globale de l'épidémie au Congo**

Du 14 mars 2020 au 09 février 2021, **93 962** tests RT-PCR ont été réalisés dans les laboratoires certifiés par le comité technique de riposte, pour **8 419 cas confirmés de COVID-19 (Tableau 1)**.

L'âge moyen des malades est de 40,11 ans. Au total, **123** décès ont été enregistrés, soit environ 2 décès pour 100 patients COVID-19. L'âge moyen des malades décédés est de 55,5 ans et les extrêmes de 10 ans et 87 ans.

Tableau 1 : Répartition des cas positifs au COVID-19 par département et selon le mois, du 14 mars 2020 au 09 février 2021

| Département | Mois de confirmation de la positivité | | | | | | | | | | | | Total | % | |
|----------------------|---------------------------------------|------------|------------|------------|--------------|--------------|------------|------------|------------|--------------|--------------|------------|--------------|---------------|------|
| | Mars | Avril | Mai | Juin | juill. | Août | Sept | Octobre | Nov. | Déc. | Jan. 2021 | Fév. 2021 | | | |
| Bouenza | | | 3 | 5 | 11 | 11 | | 1 | 3 | | | 2 | | 36 | 0,43 |
| Brazzaville | 29 | 117 | 184 | 615 | 1 614 | 562 | 121 | 147 | 416 | 875 | 713 | 142 | 5 535 | 65,74 | |
| Cuvette | | 1 | | 2 | 2 | 47 | | 2 | | | | | 54 | 0,64 | |
| Cuvette-Ouest | | | | 3 | 7 | 45 | | | | | | | 55 | 0,65 | |
| Kouilou | | 3 | 3 | 7 | 38 | 10 | | 5 | 20 | 3 | 1 | | 90 | 1,07 | |
| Lékoumou | | | | 1 | 5 | 4 | | | | | | | 10 | 0,12 | |
| Likouala | | | | | | | 16 | 1 | 26 | | | | 43 | 0,51 | |
| Niari | | | | 4 | 36 | 6 | 1 | | | 1 | | | 48 | 0,57 | |
| Plateaux | | | | | | | | 34 | | 31 | 61 | | 126 | 1,50 | |
| Pointe-Noire | 14 | 63 | 202 | 333 | 435 | 268 | 90 | 77 | 107 | 312 | 319 | 48 | 2 268 | 26,94 | |
| Pool | | 4 | 1 | 2 | 10 | 1 | | 1 | | 2 | 1 | | 22 | 0,26 | |
| Sangha | | 1 | | | | 130 | | | | | 1 | | 132 | 1,57 | |
| Total général | 43 | 189 | 393 | 972 | 2 158 | 1 084 | 228 | 268 | 572 | 1 224 | 1 098 | 190 | 8 419 | 100,00 | |

Comme le montre la **Figure 5** ci-dessous, de Mars à Novembre 2020, le seuil de 1 000 cas confirmés de COVID-19 par mois a été franchi en Juillet et en Août 2020.

Au plus fort de l'épidémie au mois d'août 2020, le ministère en charge de la santé avait notifié 1 084 cas confirmés. Au cours des 3 mois suivants (septembre, octobre, novembre), 1 068 cas ont été notifiés, avec en moyenne 356 cas par mois.

Au mois de décembre 2020, le ministère en charge de la santé a notifié 1 224 cas confirmés de COVID-19, soit plus de trois (3) fois supérieure à la moyenne mensuelle des 3 derniers mois (356 cas), déclarant de fait une seconde vague de l'épidémie de COVID-19 au niveau national.

Au Mois de Janvier 2021, 1098 nouveaux ont été enregistrés contre 1224 nouveaux cas pour le mois de decembre 2020, soit une baisse de seulement de 128 cas. Ces chiffres témoignent d'une circulation active du virus dans les populations, notamment à

Brazzaville et à Pointe Noire où les personnes sont fréquemment prélevées (**Figure 7 et 8**).

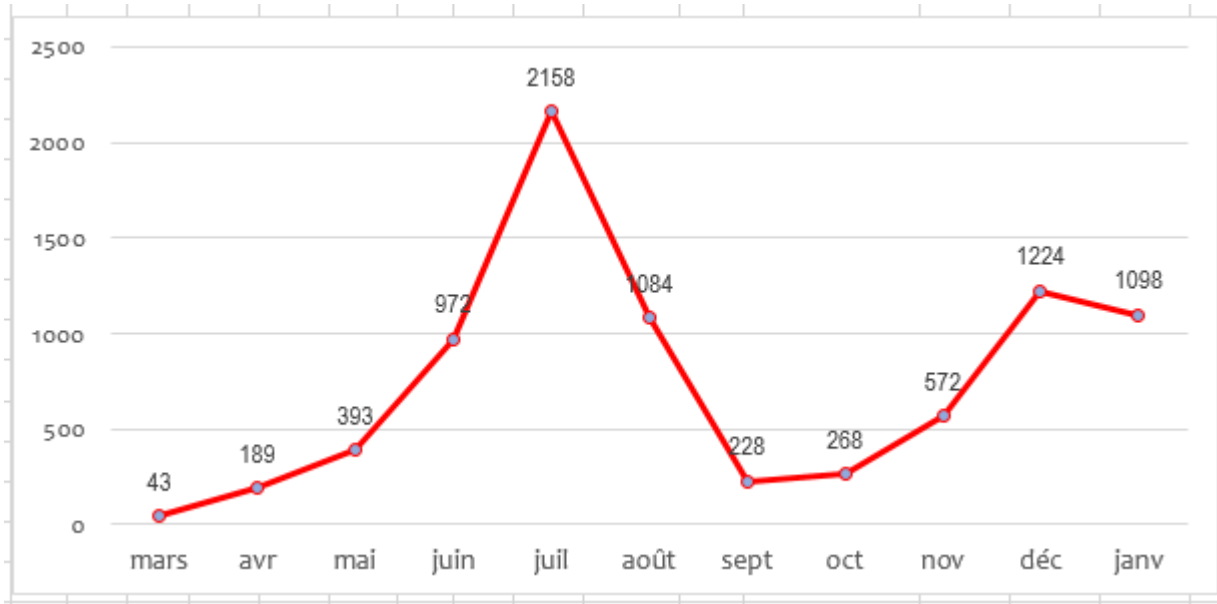

Figure 5 : évolution mensuelle du nombre de cas confirmés de COVID-19 au Congo du 14 mars 2020 au 31 janvier 2021

- **Evolution mensuelle des cas COVID-19 positifs par départements**

Brazzaville et Pointe-Noire constituent les deux départements qui ont enregistré la quasi-totalité des cas de COVID-19. En effet, sur les **8 229** cas notifiés au niveau national, du 14 mars 2020 au 31 janvier 2021, ces deux départements comptabilisaient 92,51% des cas. Le rebond du nombre de cas observé courant décembre 2020 au niveau national vient essentiellement de Brazzaville et Pointe-Noire (**Figure 6 et Figure 7**), comparé aux autres départements (**Figure 8**).

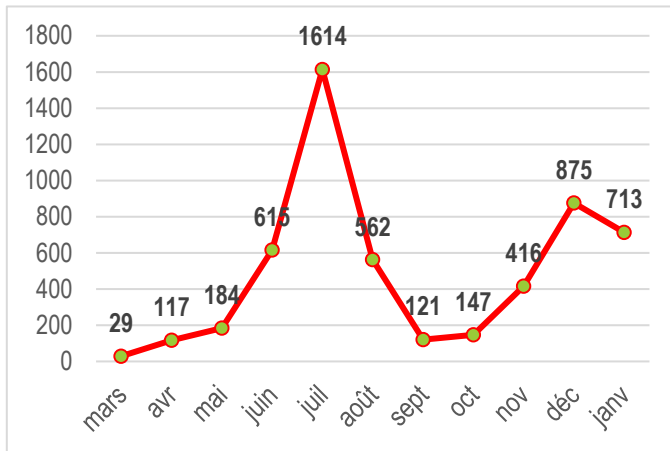

Figure 6 : Evolution mensuelle du nombre de nouveaux cas de COVID-19 à Brazzaville

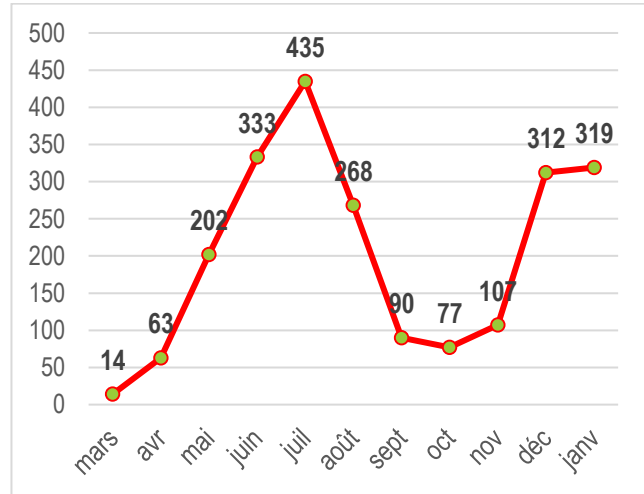

Figure 7 : Evolution mensuelle du nombre de nouveaux cas de COVID-19 à Pointe-Noire

Seulement, 8% des cas COVID-19 ont été enregistrés dans les 10 autres départements du pays. Toutefois, le faible taux de prélèvement dans ces départements ne permet pas de donner une appréciation objective de la situation épidémiologique. En effet, à cause du manque de financement adéquat, les cellules départementales de riposte ne fonctionnent pas de façon optimale. L'évolution du nombre mensuel des cas dans ces départements est présentée dans la **Figure 8**.

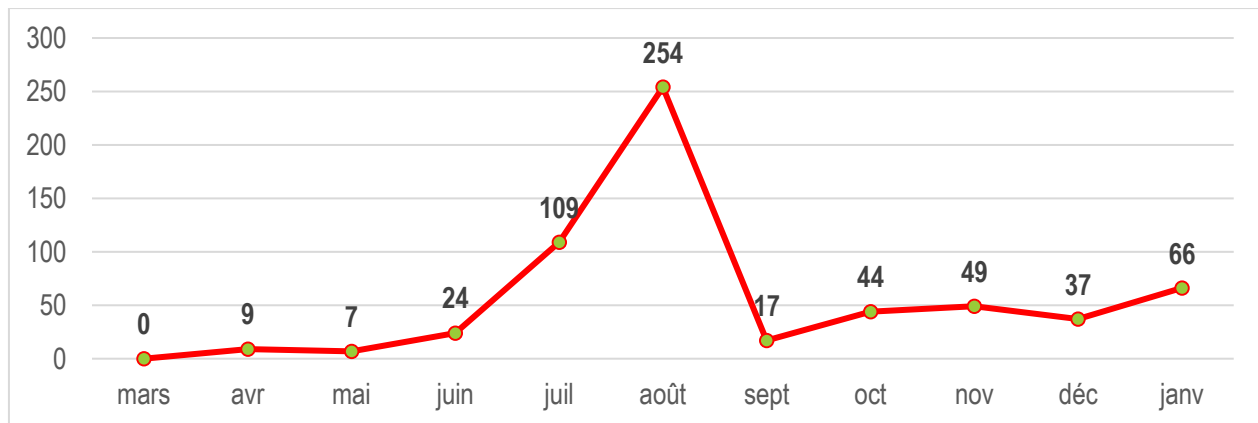

Figure 8: Evolution mensuelle du nombre de nouveaux cas de COVID-19 dans les autres départements

La **Figure 9** montre la répartition des cas positifs selon le statut. Le pourcentage des cas actifs représente 15,12%. La proportion des personnes guéries est de **83,29%**.

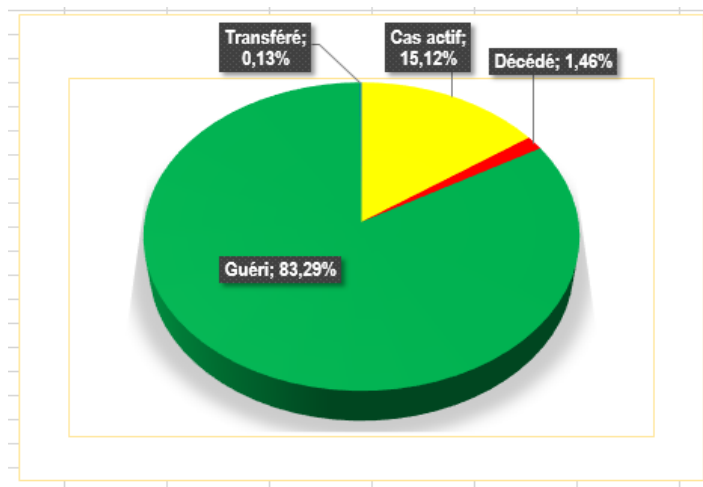

Figure 9 : Répartition des cas confirmés de COVID-19 en fonction du statut

Tableau 2 : Répartition par statut et selon le mois des cas confirmés COVID-19 au Congo, du 14 mars 2020 au 09 février 2021

| Statut du malade | Mars | Avril | Mai | Juin | Juillet | Août | Sept | Oct. | Nov. | Déc. | janv-21 | Fév. 21 | Total |
|------------------|-----------|------------|------------|------------|-------------|-------------|------------|------------|------------|-------------|-------------|------------|-------------|
| Transféré | 3 | | | 7 | | | | | | 1 | | | 11 |
| Guéri | 37 | 180 | 379 | 938 | 2137 | 1074 | 222 | 265 | 570 | 1204 | 4 | 2 | 7012 |
| Décédé | 3 | 9 | 14 | 27 | 21 | 10 | 6 | 3 | 2 | 19 | 8 | 1 | 123 |
| Cas actifs | | | | | | | | | | | 1086 | 187 | 1273 |
| Total | 43 | 189 | 393 | 972 | 2158 | 1084 | 228 | 268 | 572 | 1224 | 1098 | 190 | 8419 |

- **Evolution du nombre de décès COVID-19 au Congo**

Concernant les décès, la commission prévention et contrôle des infections du comité technique de riposte a réalisé à ce jour 153 enterrements dignes et sécurisés (EDS) dont 122 des personnes décédées de COVID-19 (test RT-PCR positif) et 31 EDS COVID-19 non confirmés (test RT-PCR non réalisé) mais fortement suspects (cas probables).

Les décès surviennent pour 52% dans la tranche d'âge de 25 à 59 ans et 45% chez des personnes âgées d'au moins 60 ans. **La Figure 10** montre l'évolution mensuelle du nombre de décès et du taux de létalité.

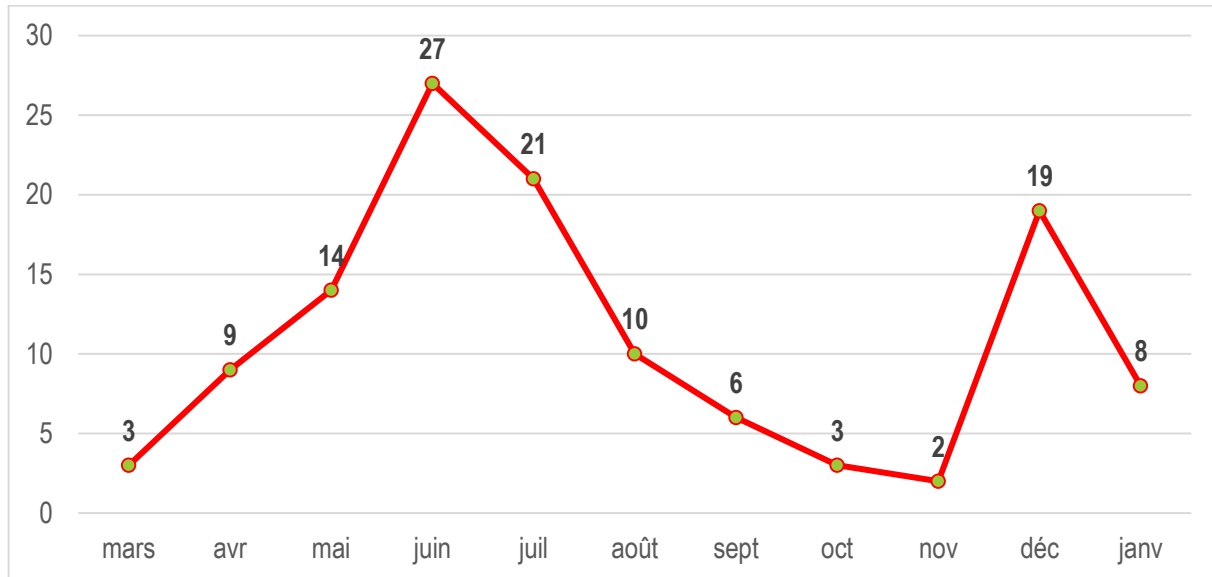

Figure 10 : évolution du nombre de décès chez les patients COVID-19 dans les sites de prise en charge

La Figure 11 ci-dessous montre que le taux de positivité par semaine épidémiologique, après avoir atteint son niveau le plus bas (1,8%) à la 40^e semaine épidémiologique, se situe à 5,6% à la S2 contre 7,7% de la semaine S53. La troisième semaine épidémiologique à un taux de positivité de 5,2%. Après une augmentation du taux de positivité à partir de la semaine 40, le taux de positivité le plus élevé est observé à la semaine 52 (10,3%) et a amorcé une diminution jusqu'à atteindre 5,2% à la 3^e semaine épidémiologique de l'année 2021. De la semaine 1 à la semaine 3 on constate une diminution rapide du taux de positivité en parallèle avec une diminution du nombre de tests de dépistage réalisés.



Unité*Travail*Progrès

REPUBLIQUE DU CONGO

MINISTRE DE LA SANTE, DE LA POPULATION, DE LA PROMOTION DE LA FEMME ET DE L'INTEGRATION DE LA FEMME AU DEVELOPPEMENT

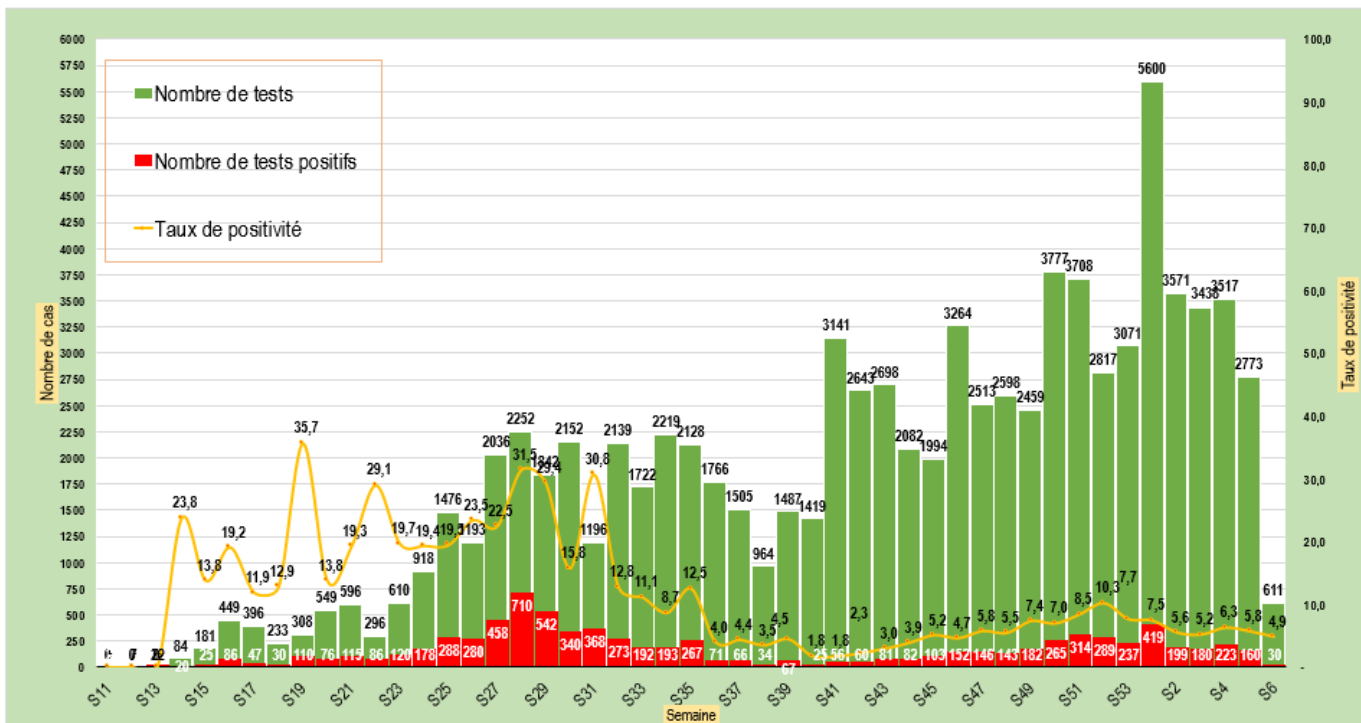

Figure 11 : Evolution par semaine épidémiologique du taux de positivité des prélèvements COVID-19

La Figure 12 ci-dessous montre que le nombre de cas actifs a atteint son plus bas niveau à la semaine 34 de 2020, après le pic épidémique de juillet-août 2020. Depuis, le nombre de cas actifs connaît une tendance à la hausse et se situe à 1273 cas à la semaine 5 de 2021. Ce chiffre témoigne de la persistance de la chaîne de transmission du coronavirus COVID-19 au sein des populations.



REPUBLIQUE DU CONGO

MINISTRE DE LA SANTE, DE LA POPULATION, DE LA PROMOTION DE LA FEMME ET DE L'INTEGRATION DE LA FEMME AU DEVELOPPEMENT

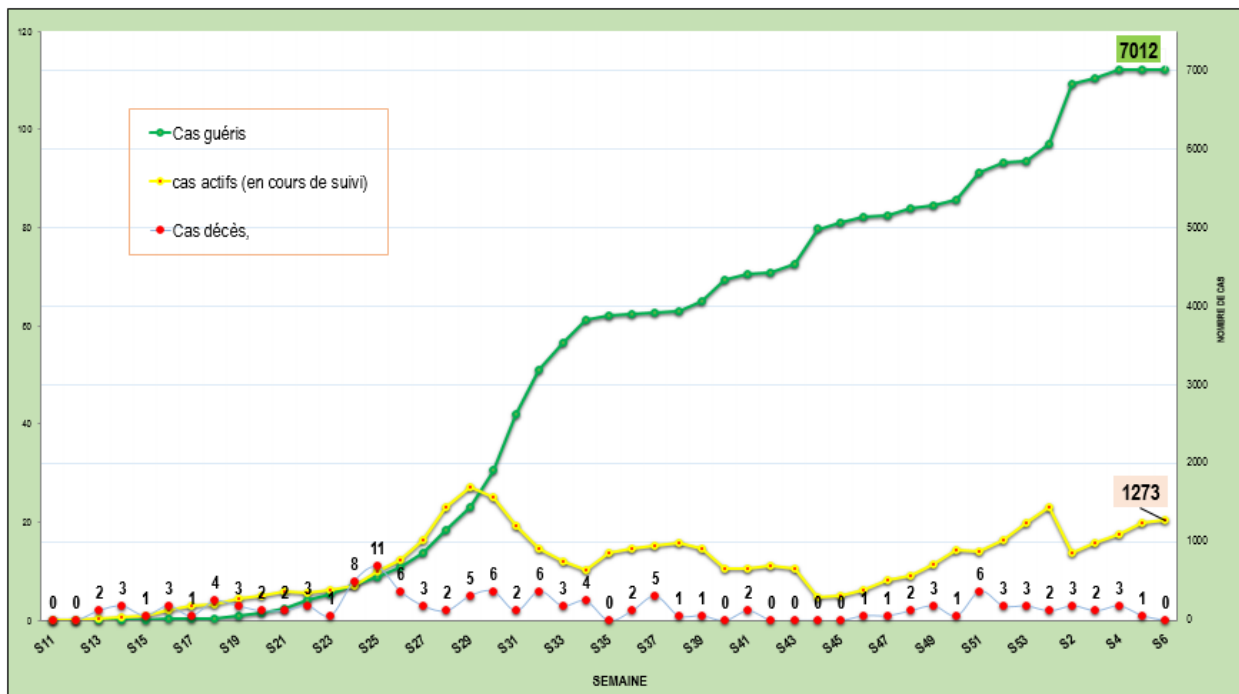

Figure 12 : Courbe des cas COVID-19 au 09 février 2021, au Congo par semaine épidémiologique

Tableau 3 : Répartition des patients COVID-19 par tranches d'âge du 14 mars 2020 au 09 février 2021

| Tranche d'âge | Cas actif | | Décédé | | Guéri | | Transféré | | Total | |
|---------------|--------------|---------------|------------|---------------|--------------|---------------|-----------|---------------|--------------|---------------|
| | n | % | n | % | n | % | n | % | n | % |
| ≤10 | 10 | 0,79 | 0 | 0,00 | 80 | 1,14 | 0 | 0,00 | 90 | 1,07 |
| 10-20 | 86 | 6,76 | 2 | 1,63 | 313 | 4,46 | 0 | 0,00 | 401 | 4,76 |
| 20-30 | 286 | 22,47 | 3 | 2,44 | 974 | 13,89 | 0 | 0,00 | 1 263 | 15,00 |
| 30-40 | 313 | 24,59 | 9 | 7,32 | 2 118 | 30,21 | 4 | 36,36 | 2 444 | 29,03 |
| 40-50 | 303 | 23,80 | 34 | 27,64 | 1 935 | 27,60 | 3 | 27,27 | 2 275 | 27,02 |
| 50-60 | 166 | 13,04 | 27 | 21,95 | 1 042 | 14,86 | 2 | 18,18 | 1 237 | 14,69 |
| 60-70 | 80 | 6,28 | 28 | 22,76 | 420 | 5,99 | 1 | 9,09 | 529 | 6,28 |
| 70-80 | 21 | 1,65 | 15 | 12,20 | 99 | 1,41 | 1 | 9,09 | 136 | 1,62 |
| 80-90 | 7 | 0,55 | 5 | 4,07 | 29 | 0,41 | 0 | 0,00 | 41 | 0,49 |
| >90 | 1 | 0,08 | 0 | 0,00 | 2 | 0,03 | 0 | 0,00 | 3 | 0,04 |
| Total | 1 273 | 100,00 | 123 | 100,00 | 7 012 | 100,00 | 11 | 100,00 | 8 419 | 100,00 |

TABLEAU 4 : Répartition par département et par district sanitaire des cas confirmés de COVID-19 au Congo, 14 mars 2020 au 09 février 2021

| Département | District sanitaire | Cumul des cas confirmés | Cas actifs | Cumul des cas guéris | Cumul des décès dus au Covid-19 | Tansférés | Cas importés | Masculin | Féminin |
|----------------------|-----------------------|-------------------------|-------------|----------------------|---------------------------------|-----------|--------------|-------------|-------------|
| Bouenza | | 36 | 2 | 33 | 1 | 0 | 0 | 30 | 6 |
| | Madingou | 3 | 2 | 1 | 0 | 0 | 0 | 2 | 1 |
| | Mouyondzi | 1 | 0 | 1 | 0 | 0 | 0 | 1 | 0 |
| | Nkayi-kayes | 32 | 0 | 31 | 1 | 0 | 0 | 27 | 5 |
| Brazzaville | | 5535 | 849 | 4596 | 81 | 9 | 34 | 3514 | 2021 |
| | Bacongo | 335 | 55 | 275 | 5 | 0 | 5 | 216 | 119 |
| | Djiri | 599 | 81 | 513 | 3 | 2 | 5 | 374 | 225 |
| | Madibou | 254 | 38 | 213 | 2 | 1 | 2 | 146 | 108 |
| | Makélékélé | 504 | 101 | 395 | 8 | 0 | 0 | 320 | 184 |
| | Mfilou | 391 | 51 | 335 | 5 | 0 | 0 | 242 | 149 |
| | Moungali | 1140 | 173 | 947 | 20 | 0 | 1 | 693 | 447 |
| | Ouenze | 610 | 76 | 522 | 12 | 0 | 8 | 371 | 239 |
| | Poto-poto | 880 | 198 | 669 | 7 | 6 | 6 | 581 | 299 |
| | Talangai | 819 | 75 | 725 | 19 | 0 | 7 | 569 | 250 |
| | Ile Mbamou | 3 | 1 | 2 | 0 | 0 | 0 | 2 | 1 |
| Cuvette | | 54 | 0 | 54 | 0 | 0 | 0 | 42 | 12 |
| | Oyo-alima | 54 | 0 | 54 | 0 | 0 | 0 | 42 | 12 |
| Cuvette-Ouest | | 55 | 0 | 55 | 0 | 0 | 0 | 53 | 2 |
| | Ewo | 55 | 0 | 55 | 0 | 0 | 0 | 53 | 2 |
| Kouilou | | 90 | 1 | 88 | 1 | 0 | 0 | 64 | 26 |
| | Hinda-Loango | 71 | 1 | 69 | 1 | 0 | 0 | 53 | 18 |
| | Madingo Kayes- Nzambi | 17 | 0 | 17 | 0 | 0 | 0 | 9 | 8 |
| | Mvouti-Kakamoeka | 2 | 0 | 2 | 0 | 0 | 0 | 2 | 0 |
| Lékoumou | | 10 | 0 | 10 | 0 | 0 | 0 | 10 | 0 |
| | Sibiti | 10 | 0 | 10 | 0 | 0 | 0 | 10 | 0 |
| Likouala | | 43 | 0 | 42 | 1 | 0 | 0 | 37 | 6 |
| | Enyellé-Bétou | 29 | 0 | 28 | 1 | 0 | 0 | 24 | 5 |
| | Impfondo | 14 | 0 | 14 | 0 | 0 | 0 | 13 | 1 |
| Niari | | 48 | 0 | 46 | 2 | 0 | 0 | 26 | 22 |
| | Dolisie | 42 | 0 | 40 | 2 | 0 | 0 | 21 | 21 |
| | Kimongo | 6 | 0 | 6 | 0 | 0 | 0 | 5 | 1 |
| Plateaux | | 126 | 61 | 65 | 0 | 0 | 0 | 99 | 27 |
| | Gamboma | 98 | 61 | 37 | 0 | 0 | 0 | 80 | 18 |
| | Djambala-Lékana | 28 | 0 | 28 | 0 | 0 | 0 | 19 | 9 |
| Pointe-Noire | | 2268 | 358 | 1871 | 37 | 2 | 15 | 1812 | 456 |
| | Loandjili | 453 | 111 | 333 | 8 | 1 | 2 | 381 | 72 |
| | Lumumba | 803 | 126 | 662 | 14 | 1 | 8 | 614 | 189 |
| | Mongo-mpoukou | 364 | 18 | 339 | 7 | 0 | 5 | 294 | 70 |
| | Mvoumvou | 89 | 11 | 76 | 2 | 0 | 0 | 61 | 28 |
| | Ngoyo | 330 | 67 | 262 | 1 | 0 | 0 | 280 | 50 |
| | Tchiamba-nzassi | 43 | 0 | 42 | 1 | 0 | 0 | 34 | 9 |
| | Tié-tié | 186 | 25 | 157 | 4 | 0 | 0 | 148 | 38 |
| Pool | | 22 | 1 | 21 | 0 | 0 | 1 | 17 | 5 |
| | Ignié-Ngabé | 3 | 0 | 3 | 0 | 0 | 1 | 3 | 0 |
| | Kintele | 19 | 1 | 18 | 0 | 0 | 0 | 14 | 5 |
| Sangha | | 132 | 1 | 131 | 0 | 0 | 0 | 108 | 24 |
| | Ouessou | 132 | 1 | 131 | 0 | 0 | 0 | 108 | 24 |
| CONGO | | 8419 | 1273 | 7012 | 123 | 11 | 50 | 5812 | 2607 |

TABLEAU 4 : Indicateurs de surveillance et de prise en charge des cas de COVID-19 du 14 mars 2020 au 09 février 2021

| Indicateurs | 4 derniers jours | Cumul depuis le 14 mars |
|---|------------------|-------------------------|
| LABORATOIRE | | |
| Nombre de tests réalisés | 1361 | 93 962 |
| Nombre de tests positifs | 65 | 8 419 |
| PCI | | |
| Nombre d'EDS Covid-19 réalisés | 1 | 123 |
| Prise en charge | | |
| Nombre de cas parmi le personnel soignant | 0 | 201 |
| Nombre de femmes enceintes | 0 | 6 |
| Nombre de cas évadés | 0 | 2 |

MISE EN ŒUVRE DU PLAN DE RIPOSTE

LEADERSHIP ET COORDINATION

- Organisation de deux réunions du Comité technique ;
- Production des textes réorganisant le bureau du comité technique et les commissions techniques ;
- Organisation du congrès international de Brazzaville sur le thème « Recherche et COVID-19 en Afrique centrale » avec la participation de 100 délégués en présentielle et en visioconférence.

PREVENTION, CONTROLE DES INFECTIONS, MOBILISATION SOCIALE ET COMMUNICATION SUR LES RISQUES

- Diffusion en cours des modules et procédures de la PCI, dans le cadre du renforcement des capacités des acteurs impliqués à la surveillance et à la riposte des épidémies dans les six départements du Congo, projet appuyé par la CRF et ses partenaires ;

PRISE EN CHARGE DES CAS COVID-19

| Sites de prise en charge | Nombre de patients | Patients Sous oxygène |
|---------------------------|--------------------|-----------------------|
| Brazzaville | 45 | 4 |
| Clinique Leyono | 18 | 1 |
| Site du CHU | 4 | 3 |
| Hôtel concorde Kintélé | 23 | - |
| Mfilou | | |
| Pointe Noire | 18 | 1 |
| A. CISSE | 1 | 1 |
| Mouissou Madeleine | 14 | - |
| Cliniques privées | 3 | - |
| Kouilou | 1 | - |
| Bouenza | 4 | - |
| Plateaux (Gamboma) | 57 | - |
| Total | 125 | 5 |

Hospitalisations en cours

LOGISTIQUE ET INTENDANCE

- Tenue d'une formation de 70 formateurs sur la communication de proximité en milieu scolaire ;
- Mise à la disposition des supports de communication au niveau de toutes les paroisses de Brazzaville.

SURVEILLANCE EPIDEMIOLOGIQUE ET POINTS D'ENTREE

- Listage et suivi des contacts ;
- Transfert des cas positifs vers les sites de prise en charge ;
- Counseling post et pré-test au COUSP de Brazzaville ;
- Contrôle sanitaire dans les points d'entrée de grandes villes.

LABORATOIRE ET RECHERCHE

- Poursuite du dépistage des voyageurs, des cas suspects, des volontaires et des tests de contrôle des patients en fin de traitement ;
- Dépistage à l'université Denis SASSOU NGUESSO à l'aide des tests rapides antigéniques de 571 personnes dont 494 étudiants et 77 agents administratifs.

PRINCIPAUX DEFIS A RELEVIER

- Mobilisation des fonds pour mettre en œuvre le plan de riposte actualisé et du plan national de la vaccination ;
- Mettre à la disposition des départements les fonds pour la mise en œuvre effective des interventions de lutte contre la COVID-19 ;
- Acquisition de Lopinavir/ Ritonavir pour la prise en charge des patients COVID-19 ;
- Acquérir les accessoires de laboratoire (plaques et centrifugeuses PCR) pour booster le cycle de réalisation des tests au Laboratoire national de santé publique ;
- Mettre à la disposition des départements les fonds pour la mise en œuvre effective

- Réception de 15 000 tests rapides antigéniques nasopharyngés, don de l'UNICEF pour le dépistage.

SUIVI ET CONTROLE FINANCIER

- mobilisation de 350 millions de FCFA pour l'acquisition des réactifs et des médicaments de comorbidité ;
- - mobilisation auprès des fournisseurs de 200 millions de FCFA pour l'acquisition des tests antigéniques.

SECURITE

- Suivi de la mise en œuvre des mesures de riposte contre la COVID-19 édictées par les Gouvernement ;
- Continuation de la sécurisation des actions de la riposte.

PROCHAINES ÉTAPES

- **Accélération de la décentralisation des interventions de la riposte :**
 - ⇒ Assurer le financement régulier des 12 cellules départementales de la riposte ;
 - ⇒ Réhabiliter et équiper les locaux des secteurs opérationnels devant abriter les 12 unités départementales du COUSP ;
 - ⇒ Renforcer les compétences des membres des 59 EIR des districts sanitaires ;
 - ⇒ Mettre en place des interventions de communication de proximité dans les aires de santé des districts sanitaires du pays ;
 - ⇒ Installer les unités de pré-tri et d'isolement et de prise en charge des cas dans les



REPUBLIQUE DU CONGO

MINISTRE DE LA SANTE, DE LA POPULATION, DE LA PROMOTION DE LA FEMME ET DE L'INTEGRATION DE LA FEMME AU DEVELOPPEMENT



des interventions de lutte contre la COVID-19 ;

- Achever le dépistage massif en milieu scolaire et universitaire.
- Poursuivre l'acquisition des tests antigéniques et kits de PCR pour faciliter le dépistage en cours des élèves et étudiants.

hôpitaux des districts sanitaires, y compris les structures privées.

- Mettre en œuvre le plan de préparation à la vaccination

ETAT D'AVANCEMENT DE LA PREPARATION A LA VACCINATION

• PROCESSUS POUR L'ACQUISITION DES VACCINS

- Actualisation du plan national de vaccination pour la participation du pays à la facilité COVAX et à la Stratégie Continentale de la vaccination contre la COVID19 ;
- Allocation de 420 000 doses de vaccins dans le cadre de la facilité COVAX dont la livraison attendue pour ce mois de février 2021, à travers l'UNICEF.

Pour plus d'informations, contacter :

Le Centre des Opérations d'Urgences de Santé Publique (COUSP)

 **34 - 34**



couspcg@gmail.com